MEMORIA DE ACTIVIDADES 2018 DEL COMITÉ ESPAÑOL DE LA UICN

ÍNDICE

Presentación de la Memoria 3

1. Identificación de la entidad 4

2. Número de socios 6

3. Áreas de trabajo – actividades desarrolladas 7

Convenio Universidad Católica de Ávila (UCAV). 7

Colaboración en las II Jornadas Internacionales de Educación Ambiental del CEIDA 10

XIV Foro Internacional de Conservación de La Naturaleza de UICN "El Medio Marino Ante el Cambio Climático y Las Especies Invasoras". 12

Convenio Específico de Colaboración Entre La Fundación Naturaleza y Hombre y El Comité Español de la UICN. Lista Roja 24

Ánálisis Comparativo de las Necesidades de Adaptación al Cambio Climático en España frente a las Acciones Desarrolladas por El Tejido Conservacionista EspañoL..... 24

Acciones de Difusión y Divulgación..... 26

Colaboración Grado Experto Conservación de la Naturaleza.....28

Convenio Específico de Colaboración Entre La Fundación Naturaleza y Hombre y El Comité Español de la UICN. Soluciones Basadas en la Naturaleza 249

4. Actividades propias.....30

juntas Directivas 30

Asamblea de miembros..... 31

Interlocución con UICN 31

Atención a los miembros..... 33

Boletines..... 34

Otros proyectos presentados..... 34

Actualización del folleto ser miembro del CeUICN 35

Grupos de trabajo CeUICN 43

Hitos del CeUICN en el año 2018 43

Agenda de viajes y reuniones de la presidencia del CeUICN 2018 46

5. Beneficiarios de las actividades 47

6. Medios personales.....49

7. Medios materiales y recursos.....50

PRESENTACIÓN

Estimados miembros,

el 2018 ha supuesto para el CeUICN un año de consolidación y crecimiento. Por primera vez, sumando miembros oficiales y observadores, hemos alcanzado la cifra de 40 entidades en nuestro seno y la perspectiva para el futuro es que esta cifra siga en aumento. Esa fortaleza, estamos convencidos, se volverá a plasmar en el proceso de mociones que vamos a encarar durante el año 2019, con un plantel de mociones de gran envergadura y adecuación a los problemas de conservación que afrontamos.

Además, este año nos deja otros hitos especialmente remarcables, siendo el foro anual uno de ellos. Por primera vez, la cita más importante y relevante del CeUICN ha salido de la península y ha tenido lugar en uno de los bellos territorios insulares de nuestro país, las Islas Canarias. Concretamente, gracias a la apuesta firme y decidida de tres de nuestros miembros, Fundación Loro Parque, Gobierno de Canarias y Cabildo de Tenerife, este sueño, largamente acariciado, se ha vuelto en una realidad. De la brillantez del mismo dan testimonio las cifras en participación, la calidad de las ponencias, la producción científica asociada, etc.

Por otro lado, considero un motivo de gran satisfacción el mantener la apuesta por trabajar desde la Oficina Técnica, con algunos de nuestros miembros, siendo los convenios con la Universidad Católica de Ávila y la Fundación Naturaleza y Hombre, dos claros ejemplos. Este año se ha consolidado la II Jornada Cooperación Internacional en Conservación de la Naturaleza en Ávila y se están ultimando dos potentes publicaciones del CeUICN en Lista Roja y Soluciones Basadas en la Naturaleza.

Otro síntoma del fortalecimiento experimentado por el CeUICN ha sido que, nuevamente, se ha retomado la capacidad de acudir a los encuentros internacionales de comités europeos, estando presentes en dos importantes citas con el Working Group for the Development of Europe, North and Central Asia (WGDNCENCA) y el IUCN EU Policy Advisory Group (EUPAG), en Ámsterdam y Praga, además de participar puntualmente en todas y cada una de las reuniones online que sean celebrado.

En el apartado online, seguimos creciendo en redes sociales, ganando capacidad para contactar con la sociedad y visibilizar el trabajo de los miembros del CeUICN.

No es momento de dormirse en los laureles. Desde la Junta Directiva y Oficina Técnica, estamos plenamente comprometidos con este proyecto, con la confianza de que el trabajo realizado hasta la fecha será la catapulta que nos proyecte con toda nuestra energía y potencia al Congreso Mundial de la Naturaleza 2020.

NÚMEROS DEL CeUICN	
2017	**2018**
37 entidades miembro	40 entidades miembro
Presupuesto de 43.851,04€	*Presupuesto de 81.950,00€*
7 Proyectos en activo	*4 Proyectos en activo*
99.369 visitas a la web www.uicn.es	91.931 visitas a la web www.uicn.es
2.988 seguidores en Facebook	3.196 seguidores en Facebook
2.510 seguidores en Twitter	2.792 seguidores en Twitter

8

1. IDENTIFICACIÓN DE LA ENTIDAD

El COMITÉ ESPAÑOL DE LA UICN UNION MUNDIAL PARA LA NATURALEZA se constituyó mediante Junta Fundacional celebrada en Madrid el 17 de Octubre de 1988, siendo su forma jurídica de Asociación, regulada por sus Estatutos, por la Ley Orgánica 1/2002, de 22 de Marzo reguladora del Derecho de Asociación y disposiciones complementarias, e inscrita en el Registro Nacional de Asociaciones con el número 89.849, con fecha 12 de diciembre de 1989. Con fecha 13 de septiembre de 2010, se ha declarado la utilidad pública de la asociación, mediante Orden del Ministerio de Interior.

En la fecha de cierre del ejercicio económico, la Asociación tiene su domicilio en C/ Pacífico 80, 29004, Málaga, siendo su número de Identificación Fiscal G-79443230. Los datos de contacto son los siguientes: teléfono 951197586, e-mail comite@uicn.es.

Su ámbito de actuación es estatal, pudiendo crear delegaciones de ámbito provincial o autonómico o trabajar en acuerdos, programas y proyectos en el extranjero.

De acuerdo con el artículo 2º de sus Estatutos, la Asociación tiene como Fines Permanentes:

1. Promover y facilitar las actividades e iniciativas de la UICN, prioritariamente en España, particularmente:
    - Apoyando sus objetivos, programas y recomendaciones.
    - Facilitando la difusión y conocimiento de las estrategias y documentos desarrollados por UICN, haciendo posible su adaptación al ámbito español en la medida y casos que sea necesario.
2. Conseguir la máxima comunicación, cooperación y coordinación entre los miembros españoles de la UICN, favoreciendo el intercambio de documentos e información sobre actividades y fines de la UICN.
3. Actuar como plataforma de encuentro y debate entre organismos gubernamentales y no gubernamentales, responsables o implicados en la conversación de la naturaleza en España, favoreciendo la comunicación y cooperación entre ellos.
4. Establecer una estrecha relación entre sus miembros, comisiones y Junta Directiva con la Secretaria General de la UICN, sus comisiones y consejeros regionales.
5. Convocar un foro Anual con carácter congresual que incluirá, además de talleres por comisiones y del propio congreso, la celebración de una Asamblea General del Comité.
6. Fomentar el desarrollo de programas y actividades en materias relacionadas con la conservación de los recursos naturales o realizar el seguimiento y análisis de los ya existentes, mediante el trabajo de sus comisiones o de las iniciativas que de forma específica sean adoptadas.
7. Fomentar y desarrollar cualquier tipo de actividades y programas de cooperación internacional al desarrollo sostenible y la preservación de la biodiversidad, promoviendo un uso adecuado de los recursos naturales y defendiendo los derechos e igualdad de oportunidades de las mujeres, niños, jóvenes e indígenas, así como otros colectivos desfavorecidos.

8. Colaborar con las autoridades estatales o autonómicas competentes en la promoción y mejora de los instrumentos legales que afectan a la conservación de los recursos naturales de sus respectivos ámbitos de la administración territorial.
9. Promocionar las medidas que permitan conseguir los anteriores objetivos:
    1. Asegurando una adecuada participación española en las reuniones y asambleas de la UICN.
    2. Promocionando la participación española en los organismos rectores y comisiones de la UICN.
    3. Promoviendo la incorporación a la UICN de las instituciones y organizaciones españolas que tengan como finalidad la conservación de la naturaleza y sus recursos.
10. Adoptar cualquier otra medida que el Comité estime oportuno para promocionar la conservación de la naturaleza y de sus recursos en el ámbito de su competencia.

Para la consecución de los anteriores fines el Comité Español de la UICN contará con los siguientes Medios:

1. La aportación, gratuita y voluntaria, por quienes libremente desean prestarla siempre que tal aportación sea admitida por los órganos responsables del Comité.
2. Las subvenciones que pudiese recibir de los organismos de las administraciones públicas.
3. Los convenios de colaboración y contratos suscritos con las administraciones públicas y entidades privadas.
4. El desarrollo de estudios y planes de actuación compatibles con los fines definidos en el artículo 2.
5. Las suscripciones legadas y donativos de particulares e instituciones.
6. Las ventas y beneficios derivados de sus bienes patrimoniales.
7. Las cuotas de sus miembros.
8. Cualquier otro ingreso legalmente autorizado para la consecución de los fines sociales.

2. NÚMERO DE SOCIOS

Al finalizar el ejercicio 2018, el Comité Español de la UICN cuenta con 40 entidades miembro, que son las que se refieren a continuación. Todas ellas son personas jurídicas, ya que no existen personas físicas asociadas:

Fundaciones: 13	• Fundación Lonxanet para la Pesca Sostenible. • Fundación Loro Parque. • Fundación Lurgaia. • Fundación Oxígeno. • Fundación Mare Terra. • Fundación Monte Mediterráneo. • Fundación Naturaleza y Hombre (FNYH). • Fundación para la Conservación del Quebrantahuesos (FCQ). • Fundación para la Conservación y Recuperación de Animales Marinos (CRAM). • Fundación Catalunya - La Pedrera, Área de Territori i Paisatge. • Fundación Oso Pardo. • Fundació Zoo Barcelona. • Fundación Universidad Católica de Ávila.
Asociaciones: 16	• Asociación Española de Entomología (AeE). • Asociación Herpetológica Española. • Aula del Mar (AdM). • DEPANA- Lliga per a la Defensa del Patrimoni Natural. • CEIDA Centro de Extensión Universitaria e Divulgación Ambiental de Galicia. • Ecologistas en Acción. • Grupo Ornitológico Balear (GOB). • SEO/Birdlife. • Sociedad Española de Biología de la Conservación de Plantas (SEBICOP). • Sociedad Geológica de España (SGE). • WWF- España. • Sociedad Española para la Defensa del Patrimonio Geológico y Minero. • GREFA. Grupo de Rehabilitación de la Fauna Autóctona y su Hábitat. • Asociación de Desenvolvemento Rural "Mariñas- Betanzos". • Gran Simio. • Asociación Un Bosque para el Planeta Tierra.
Administraciones Públicas: 11	• Área de Espacios Naturales de la Diputación de Barcelona. • Área de Medio Ambiente del Ayuntamiento de Málaga. • Fundación Biodiversidad. • Consejería de Medio Ambiente y Ordenación del Territorio de la Junta de Andalucía. • Departamento de Medio Ambiente de la Diputación Foral de Álava. • Generalitat de Catalunya. • Subdirección General de Medio Natural del Ministerio de Agricultura y Pesca, Alimentación y Medio Ambiente. • Gobierno de Canarias. Consejería de Educación, Universidades y Sostenibilidad (Dirección General de Protección de la Naturaleza). • Diputación de Málaga. • Conselleria de Medio Ambiente e Ordenación do territorio. Xunta de Galicia. • Cabildo de Tenerife.

El año 2019 se sumará con total seguridad el Gobierno Vasco, alcanzando los 41 miembros.

3. ÁREAS DE TRABAJO – ACTIVIDADES DESARROLLADAS

VALORAR Y CONSERVAR LA NATURALEZA

ACTIVIDAD: CONVENIO UNIVERSIDAD CATÓLICA DE ÁVILA (UCAV).

Después de tres años de fructífera colaboración entre el CeUICN y la UCAV en los que se han puesto en marcha y consolidado diversos proyectos, este año 2018 se ha firmado un convenio en el que se formaliza y estructura dicha colaboración. A partir de este convenio, durante la anualidad 2018, se han desarrollado tres acciones que se describen a continuación.

1. II Jornada Cooperación Internacional en Conservación de la Naturaleza en Europa y el Mediterráneo.

A. Características, descripción y resultados de la actividad

Esta actividad ha sido organizada conjuntamente por el Comité Español de la UICN y la Universidad Católica de Ávila con la colaboración del Ayuntamiento de Ávila. Tras el éxito de la primera edición, se ha decidido darle un carácter anual y extenderla en el tiempo, como una cita y referente de la conservación de la naturaleza en España. En esta edición el objetivo ha sido acercar a la sociedad al trabajo que se realiza en nuestro país conservar los espacios naturales existentes, detener la pérdida del patrimonio natural, regenerar los ecosistemas y ampliar los espacios bien conservados y protegidos, mostrando de mano de sus impulsores y protagonistas las distintas líneas de acción que se están desarrollando. Conservación de la vida marina, iniciativas de conservación en áreas privadas (custodia del territorio), trabajo con especies emblemáticas, creación de leyes con capacidad de dar respuestas a las necesidades ambientales de este momento, generar información para listas rojas,… son algunos de los temas que se han tratado en profundidad en esta interesante jornada.

Programa desarrollado:

09:00-09:30 Presentación

José Luis Rivas. Alcalde de Ávila.
José Francisco Hernández. Delegado Territorial de la Junta de Castilla y León.
Concepción Albarrán. Vicerrectora de Ordenación Académica e Innovación de la Universidad Católica de Ávila.
Juan Antonio López. Presidente del Comité Español UICN.

09:30-10:00 Charla inaugural (UCAV).
Ramón Velasco Porras y David García. Coordinadores del Título de Experto en Defensa y Conservación de la Naturaleza UCAVILA-UICN.

10:00-10:40 Trabajando por las Especies Marinas Amenazadas.

José Luis Mons. Director del Centro de Recuperación de Especies Marinas Amenazadas (CREMA). Aula del Mar.
José Luis Pal. Presidente de la Fundación CRAM.

10:40-11:20 Custodia del territorio.
Carlos Sánchez. Presidente de la Fundación Naturaleza y Hombre.
Jon Hidalgo. Presidente de la Fundación Lurgaia.

11:50-12:30 Mesa Redonda UCAV. Gestión y conservación de la biodiversidad.

Guillermo Pérez Andueza. Profesor UCAV.
Javier Velázquez Saornil. Profesor UCAV.
Juan Carlos López Almansa. Profesor UCAV.

12:30-13:10 Especies Emblemáticas.
Óscar Díaz. Fundación para la Conservación del Quebrantahuesos
Guillermo Palomero. Fundación Oso Pardo.

13:10-13:50 Ampliando el objetivo.
Juan Antonio Camiñas. Presidente de la Asociación Herpetológica Española (AHE).
Ana María Alonso. Presidenta de la Sociedad Geológica de España (SGE).

13:50-14:15 Legislando para la Conservación.

Nicolás González. Jefe de la sección de Espacios Naturales de la Junta de Castilla y León.

B. Grado de cumplimiento de los fines estatutarios

El CeUICN establece en sus estatutos, puntos 2.2 "*Conseguir la máxima comunicación, cooperación y coordinación entre los miembros españoles de la U.I.C.N., favoreciendo el intercambio de documentos e información sobre actividades y fines de la U.I.C.N.*"; punto 2.3 "*Actuar como plataforma de encuentro y debate entre organismos gubernamentales y no gubernamentales, responsables o implicados en la conservación de la naturaleza en España, favoreciendo la comunicación y cooperación entre ellos*" y 2.8 "*Colaborar con las autoridades estatales o autonómicas competentes en la promoción y mejora de los instrumentos legales que afectan a la conservación de los recursos naturales en sus respectivos ámbitos de administración territorial*".

2. Colaboración en el Grado de "Experto en Defensa y Conservación de la Naturaleza".

Véase aparatado GOBERNANZA EQUITATIVA DE LA NATURALEZA (página 28)

3. Cátedra "UICN, Comité Español".

A. Características, descripción y resultados de la actividad

La UCAV está trabajando, en colaboración con el CeUICN, para establecer la cátedra "UICN, Comité Español" que se haría cargo, entre otras funciones docentes e investigadoras y en el ámbito propio de su especialidad, de las siguientes tareas:

a) Participar en la docencia de los títulos oficiales de Grado, posgrado y doctorado que guarden relación con el ámbito de especialización científica y académica de la Cátedra, lo que incluye:

1. Colaborar y, en su caso, asesorar en el desarrollo de los planes de estudio.
2. Impartir docencia en asignaturas especializadas.
3. Participar en el desarrollo de prácticas docentes y profesionales.
4. Proponer y dirigir Trabajos Fin de Grado y Trabajos Fin de Máster.
5. Proponer, dirigir y colaborar en proyectos de investigación.
6. Codirigir tesis doctorales.

b) Elaborar y ejecutar Proyectos de I+D+i.

c) Organizar cursos que tendrán la condición de títulos propios de la UCAV.

d) Organizar conferencias, seminarios, congresos y simposios.

e) Promover la edición de publicaciones.

Durante el año 2018 se han iniciado las conversaciones entre UCAV y CeUICN y se le ha propuesto a los miembros, quienes han manifestado su acuerdo y deseo de participar en la comisión de seguimiento de dicha cátedra.

B. Grado de cumplimiento de los fines estatutarios

El CeUICN establece en sus estatutos, puntos 2.1 "*Facilitando la difusión y conocimiento de las estrategias y documentos desarrollados por U.I.C.N., haciendo posible su adaptación al ámbito español en la medida y casos en que sea necesario*" y 2.6 "*Fomentar el desarrollo de programas y actividades en materias relacionadas con la conservación de los recursos naturales o realizar el seguimiento y análisis de los ya existentes, mediante el trabajo de sus comisiones o de las iniciativas que de forma específica sean adoptadas*".

ACTIVIDAD: COLABORACIÓN EN LAS II JORNADAS INTERNACIONALES DE EDUCACIÓN AMBIENTAL DEL CEIDA

El CeUICN ha colaborado y participado con el Centro de Extensión Universitaria e Divulgación Ambiental de Galicia (CEIDA) en la organización y celebración de las II Jornadas Internacionales de Educación Ambiental del CEIDA.

Los objetivos de estas importantes jornadas han sido:

- Crear un marco de reflexión sobre la historia y los desafíos de la Educación Ambiental como herramienta para contribuir a la sostenibilidad y a la mejora de la problemática ambiental.
- Reflexionar sobre el estado y los problemas de la Educación Ambiental en Galicia y otros países con afinidades culturales y lingüísticas como son Portugal, Brasil y Cabo Verde.
- Contribuir a la formación y a la mejora profesional de los educadores ambientales para aumentar la eficacia del uso de la Educación Ambiental como herramienta de intervención social.
- Robustecer las relaciones de cooperación internacional entre administraciones y los educadores ambientales.

Además de prestar el apoyo solicitado desde el CEIDA en las tareas organizativas, desde el CeUICN se ha contribuido con dos ponencias en sendas sesiones de trabajo:

La Educación Ambiental frente a las amenazas en el medio marino. Moderada por D. Francisco Javier Sanz Larruga, Catedrático de Derecho Administrativo de la Universidad de A Coruña y Director del Observatorio del Litoral

- D. Antonio García Allut, Doctor en Antropología Social y profesor de la Universidad de A Coruña, Director de la Fundación Lonxanet.
- Dña. Carmen Berrio, Proyecto LIFE INTEMARES de la Fundación Biodiversidad.

- D. José A. Fernández Bouzas, Director Conservador del Parque Nacional Marítimo Terrestre das Illas Atlánticas de Galicia.
- D. Juan Antonio López Jaime, Presidente del Comité Español de la Unión Internacional para la Conservación de la Naturaleza (UICN) y Director del Aula del Mar de Málaga.

Educación Ambiental: Experiencias y buenas prácticas. Moderada por D. José Ángel Sánchez López, Geógrafo

- La experiencia en Educación Ambiental del Comité Español de la Unión Internacional para la Conservación de la Naturaleza (UICN) D. Jesús Bellido López, Coordinador da Oficina Técnica do Comité Español de UICN.
- El trabajo de sensibilización ambiental desde la Fundación Oxígeno. D. Roberto Lozano Mazagatos, Presidente de la Fundación Oxígeno y de la Asociación de Fundaciones para la Conservación de la Naturaleza (AFN).
- Un ejemplo de Educación Ambiental desarrollado en el contexto universitario. Dña. Margarida Correia Marques, Universidade de Trás-os-Montes e Alto Douro.

B. Grado de cumplimiento de los fines estatutarios

El CeUICN establece en el punto 2.7 de sus estatutos "*Fomentar y desarrollar cualquier tipo de actividades y programas de cooperación internacional al desarrollo sostenible y la preservación de la biodiversidad, promoviendo un uso adecuado de los recursos naturales y defendiendo los derechos e igualdad de oportunidades de las mujeres, niños, jóvenes e indígenas, así como otros colectivos desfavorecidos*".

ACTIVIDAD: XIV FORO INTERNACIONAL DE CONSERVACIÓN DE LA NATURALEZA DE UICN “EL MEDIO MARINO ANTE EL CAMBIO CLIMÁTICO Y LAS ESPECIES INVASORAS”.

A. Características, descripción y resultados de la actividad

De acuerdo al compromiso y obligación estatutaria del CeUICN, cada año, la colaboración entre Junta Directiva, Membresía y Entidades Patrocinadoras, permiten celebrar una de las actividades más representativas del Comité Español de la UICN, los Foros de Conservación de la Naturaleza. En estos foros se busca la implicación de los actores institucionales con capacidad de influencia en la definición de políticas de preservación de la biodiversidad, junto con la de los actores sociales en un espacio de diálogo. Además se trabaja de cara a la difusión social del evento y sus conclusiones en medios de comunicación convencionales y online.

Para el año 2018 el objetivo del foro ha sido contribuir activamente al conocimiento del estado real de la naturaleza en las islas, incidiendo especialmente en las amenazas que pueden poner en peligro la conservación en los próximos años. Paralelamente, se ha conmemorado la celebración oficial desde España del 70 aniversario de la UICN.

El foro se ha celebrado en el Hotel Botánico en Puerto de la Cruz del 24 al 26 de octubre de 2018, organizado por el Comité Español de la UICN, el Gobierno de Canarias, el Cabildo de Tenerife y la Fundación Loro Parque con la colaboración del Ministerio para la Transición Ecológica y el Centro de Cooperación del Mediterráneo de la UICN.

Para este foro, Loro Parque preparó una exposición itinerante relativa a UICN y a este foro que ha estado expuesta durante el mes de octubre en las universidades de La Laguna (Tenerife) y de Las Palmas de Gran Canaria.

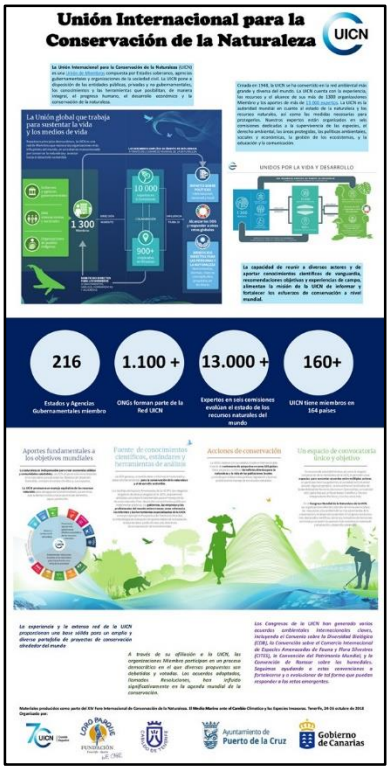

Toda la documentación del foro está disponible desde el repositorio documental en la página web: http://www.uicn.es/foroceuicn2018/

Como novedad, este año ha existido la posibilidad de presentar posters por parte de los miembros para ilustrar y dar información sobre las actividades y programas que realizan. Fruto de este trabajo se han podido ver un total de 28 posters de forma permanente entre el día 24 y el 26. A continuación se presentan alguno de los mismos:

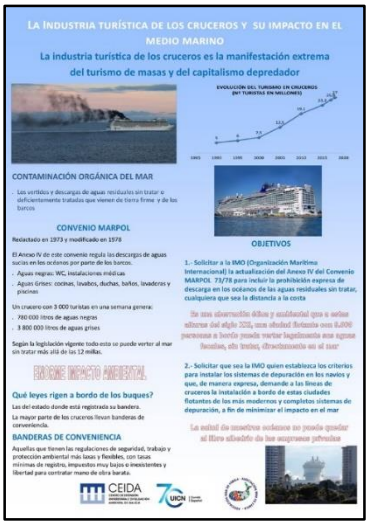

El foro ha contado con una participación final de 87 personas que han representado a un total de 45 entidades, entre ellas 4 gobiernos regionales, dos diputaciones, tres ayuntamientos, Universidades, Fundaciones para la conservación del medio

Para generar un ambiente de trabajo agradable, a la vez que expositivo y formativo se han generado y utilizado diversos equipamientos y exposiciones, producidos íntegramente para el foro, así como utilizando los fondos del Cabildo y el Gobierno de Canarias.

Uno de los objetivos de este foro ha sido celebrar desde España el 70 aniversario de la Unión Internacional para la Conservación de la Naturaleza. Por este motivo, además de inaugurar el foro con una ponencia dedicada a este fin se ha preparado un libro de firmas en el que se ha invitado a los ponentes y participantes a “felicitar” a la Unión, además de disponer un Photocall temático a disposición de todo el público.

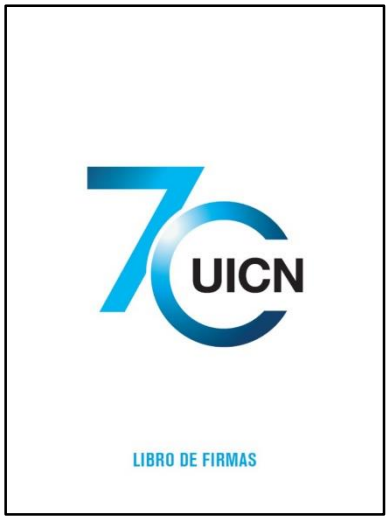

Desarrollo del foro

24 DE OCTUBRE DE 2018

Previo Foro

9:00-13:00

- Reunión de la Red de Sanidad de Cetáceos de la Macaronesia (SANICET): varias presentaciones sobre la evidencia científica de los impactos negativos del SONAR activo de Media Frecuencia en los cetáceos y de los efectos beneficiosos de la moratoria de su uso en Canarias.
- Presentación de la propuesta de Moción UICN para la extensión de la moratoria de uso del sonar activo de media frecuencia a la Macaronesia.
- Presentación exposición Foro.

16:00-17:30 Junta Directiva Comité Español de la UICN.

18:00-19:30 Asamblea de Miembros del Comité Español de la UICN.

Asamblea General de Miembros del CeUICN 2018

25 DE OCTUBRE DE 2018

A continuación se presenta el programa desarrollado con fotografías relevantes de las distintas intervenciones. Los resúmenes, vídeos y presentaciones de las distintas ponencias se puede consultar en el repositorio documental del foro en http://www.uicn.es/foroceuicn2018/

Mañana

08:45 Llegada de participantes y recogida de material.

09:15-09:45 Charla inaugural. 70 años de conservación de la naturaleza.

- **Hilde Eggermont**. Representante del Consejo Mundial de UICN.

Apertura del foro. Hilde Eggermont

09:45-11:15 Bloque I. Especies Invasoras.

- La Red PROMAR: una herramienta de ciencia ciudadana para el seguimiento de los cambios de la biodiversidad marina. **Olga Ayza Mascarell**, Técnica del Servicio de Biodiversidad del Gobierno de Canarias.
- Estrategia Insular de Especies Invasoras. **Yael Elejabeitia Velu**. Cabildo de Tenerife.
- El tráfico marítimo como vector de entrada de especies exóticas: Biofouling. **Leopoldo Moro Abad**, Técnico del Servicio de Biodiversidad del Gobierno de Canarias.
- Plantas invasoras y cambio climático: un reto para la conservación, **Ruth Jaén Molina**. SEBiCoP (vocal). Departamento de Biodiversidad Molecular y Banco de ADN del Jardín Botánico Canario "Viera y Clavijo"-Unidad Asociada CSIC.

De izquierda a derecha, Jaun Jesús Martín (Dinamizador del foro, Aula del Mar), Yael Elejabetia, Leopoldo Moro y Ruth Jaén.

Debido a problemas causados por las fuertes tormentas registradas esa mañana en parte del archipiélago, la ponente Olga Ayza no pudo trasladarse desde las Palmas de Gran Canarias, por lo que su ponencia fue asumida por su compañero Leopoldo Moro, buen conocedor de la Red PROMAR.

11:15-12:00 Presentación oficial y mediática del Foro.

- **Blanca Pérez**. Viceconsejera de Medio Ambiente.
- **Javier Rodríguez**. Director Insular de Seguridad del Cabildo de Tenerife.
- **Lope Domingo Afonso**, Alcalde de Puerto de la Cruz.
- **Sonia Castañeda**, Directora de la Fundación Biodiversidad.
- **Christoph Kiessling**. Presidente de la Fundación Loro Parque.
- **Juan Antonio López**. Presidente del Comité Español de la UICN.

Mesa inaugural del foro, de izquierda a derecha, Javier Rodríguez, Lope Domingo Afonso, Juan Antonio López, Blanca Pérez, Christoph Kiessling y Sonia Castañeda.

12:00-12:30. Descanso.

Foto de familia oficial del XIV Foro Internacional del CeUICN

<u>12:30:12:45</u>. **<u>Fundación Biodiversidad 20 aniversario</u>**. **Sonia Castañeda**, Directora de la Fundación Biodiversidad.

Sonia Castañeda, celebrando los 20 años de la Fundación Biodiversidad

<u>12:45-14:00. Compartiendo experiencias en UICN.</u>

- Implementación del Programa Europeo. **Luc Bas**. Director Oficina Europea UICN.
- Alianzas y desafíos para la conservación de la biodiversidad en el Mar Mediterráneo. **María del Mar Otero**. Programa Marino. Centro Cooperación Mediterráneo UICN.
- **Sabah Tahari**. Jefe de Servicio de Parques y Reseras Naturales. Comité Marroquí de UICN.
- La Misión de UICN después del año 2020. **Hilde Eggermont**. Consejera Regional. Consejo Mundial de UICN.

Luc Bas, y el papel de UICN en Europa

<u>15:30-16:00 h. Presentación de posters y materiales expuestos</u>

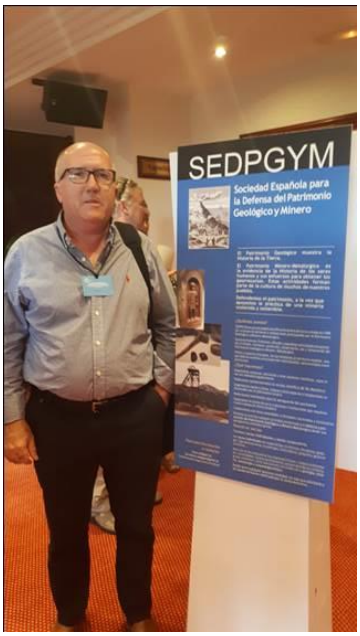

16:00-17:30. Bloque II. Cambio Climático.

- La Ley de Medidas frente al Cambio Climático y para la Transición Energética. **Juan Francisco Muñoz.** Jefe de la Oficina de Coordinación de Asuntos Europeo y coordinación Internacional de la Consejería de Medio Ambiente y Ordenación del Territorio.
- La Socioeconomía y las anomalías de temperatura como motores de la introducción de plantas en Canarias. **José Luis Martín Esquivel**. Técnico del Cabildo de Tenerife.
- Estrategias y acción en materia de Cambio Climático en Euskadi. **Manu Monge**. Dirección de Patrimonio Natural y Cambio Climático. Gobierno Vasco.
- Influencia del cambio global en la diversidad marina canaria**. Dr. Alberto Brito Hernandez**, Catedrático de la Universidad de La Laguna.
- Monitorización de los efectos del cambio climático, la acidificación y el ruido sobre la biodiversidad marina en Canarias. **Dr. Javier Almunia**. Loro Parque Fundación.

Juan Francisco Muñoz y el Dr. Alberto Brito durante sus respectivas intervenciones.

18:00-19:30 Reunión Grupos Trabajo CeUICN.

Momentos de conversación y debate durante la primera reunión para el establecimiento de Grupos de Trabajo

09:00-10:45 h. Bloque III. Soluciones Basadas en la Naturaleza.

- La memoria de la Tierra como solución basada en la naturaleza para la adaptación al cambio climático **Manu Monge**. Sociedad Geológica de España y Sociedad Española para la Defensa del Patrimonio Geológico y Minero.
- Catálogo Abierto de lugares naturales de interés pedagógico. **Carmen Borobio.** Técnico de Proyectos del CEIDA.
- La despoblación rural y sus efectos sobre la conservación de la naturaleza. **Roberto Lozano**. Fundación Oxígeno.
- ¿Puede la naturaleza salvarnos? **David Howell**. Responsable de Gobernanza Ambiental. SEO/BirdLIFE.

De izquierda a derecha, Juan Jesús Martín (Dinamizador), Manu Monge, Carmen Borobio, Roberto Lozano y David Howell.

10:45-11:15. Descanso.

11:15-13:00 Bloque IV. Visualización de los efectos del cambio climático y las invasiones biológicas.

- Influencia del cambio climático sobre la producción primaria en la Corriente de Canarias: El auge de *Trichodesmium*. **Javier Arístegui Ruiz**, Catedrático de la Universidad de Las Palmas de Gran Canaria.
- El cambio global y su implicación en la biodiversidad y salud humana: floraciones algales nocivas. **Dr. Emilio Soler Onis**, Investigador del Banco Español de Algas.
- Estado actual de los ecosistemas de Canarias desde la perspectiva del efecto de los herbívoros invasores y el cambio climático. **Juana María González Mancebo**. Profesora Titular de la Universidad de La Laguna.
- Evidencias e Potencias Cambios da fauna Marina del Arquipelago de Cabo Verde (atlántico oceánico tropical). **Rui Freitas**. Profesor e Investigador de la Universidad de Cabo Verde.
- Acciones contra el efecto del cambio climático en Canarias. **Aridane G. González**. Investigador Postdoctoral de la Universidad de Las Palmas de Gran Canaria. Instituto de Oceanografía y Cambio Global (IOCAG) y Presidente del Comité de expertos para el Estudio del Cambio Climático en Canarias y el Fomento de la Economía Circular y Azul. Gobierno de Canarias.

En sentido de las agujas del reloj, Javier Arístegui, Juana M. González, Aridane González, Emilio Soler y Rui Freitas.

13:00-13:15 Clausura del Foro.

La clausura del foro fue realizada por Juan Antonio López, presidente del CeUICN y Blanca Pérez, Viceconsejera de Medio Ambiente del Gobierno de Canarias.

Acto de clausura del foro

13:15-14:30 Visita Guiada Loro Parque.

La visita a Loro Parque estuvo dirigida por Javier Almunia, Director de Loro Parque Fundación, quien detalló el trabajo que realizan los profesionales de su equipo técnico para garantizar los máximos estándares de bienestar animal.

Valoración del foro:

Tras el paréntesis de Barcelona, este foro ha recuperado la estructura tradicional de los congresos anuales del Comité, organizado en tres días, con una jornada previa para actividades paralelas, junta y asamblea, y dos posteriores para el desarrollo completo del foro.

De acuerdo a los parámetros analizados por la Oficina Técnica, este foro se puede evaluar con una nota de sobresaliente, habiendo cumplido con creces todos los objetivos planteados. A continuación, se comentan los parámetros valorados:

1. Organización: La suma de cuatro entidades en las tareas de organización, con un reparto de funciones y de tareas ha sido clave en el avance a buen ritmo de los preparativos del foro. La Oficina Técnica ha centralizado el proceso, apoyada y respaldada plenamente por el resto de entidades organizadoras.
2. Desarrollo del foro. El programa del foro se ha ido llevando a cabo siguiendo, la mayor parte del tiempo, los horarios establecidos y se han evitado retrasos de importancia en momentos que podrían haber causado inconvenientes organizativos o personales para los asistentes. En este aspecto es importante destacar el gran papel desarrollado por el equipo profesional de Aula del Mar en sus tareas de coordinación y asistencia a la ejecución del foro.
3. Ponentes externos: Se ha contado con un plantel de ponentes de máximo nivel, totalmente adecuados a la temática central del foro, con intervenciones sobresalientes.
4. Participación del Comité. Una vez más los miembros del comité han sido parte esencial del programa desarrollado. De este modo el foro se convierte en escaparate y puesta en común del trabajo que de forma continua se realiza desde la membresía en favor de la conservación de la naturaleza.
5. Apoyo de UICN. El compromiso de UICN global con el Comité Español y sus miembros se ha vuelto a poner de manifiesto en los representantes de máximo nivel que han acudido al foro. En esta edición, el Consejo Mundial, la oficina Europea, el Centro de Cooperación del Mediterráneo y dos Comités Regionales (Bélgica y Marruecos) han estado representados en el foro.
6. Representación Institucional en la presentación del foro:
    - Gobierno de Canarias.
    - Cabildo de Tenerife.
    - Ayuntamiento de Puerto de la Cruz.
    - Loro Parque Fundación.
    - Fundación Biodiversidad.
    - Comité Español de la UICN.
7. Fortalecimiento y aumento de la cohesión interna del Comité Español de la UICN. Esto se ha puesto de manifiesto en el desarrollo de la Asamblea General previa al foro, en la cantidad de miembros activos que se han implicado en la organización y desarrollo del foro y en las iniciativas de colaboración que se han planteado.

8. Número de asistentes al evento. El foro se ha organizado para un máximo de 100 participantes, contando ponentes, miembros del Comité, y asistentes. Finalmente el número de inscritos ha sido de 87 personas lo que se considera una magnífica participación, especialmente teniendo en cuenta que los eventos medioambientales, desafortunadamente, no reciben la atención social que se merecen.
9. Entrevistas personales a ponentes y asistentes. Tras las jornada del foro los miembros del Comité, especialmente los integrantes de la Junta Directiva y el personal de la Oficina Técnica conversaron con los asistentes y ponentes. En estas conversaciones se hicieron preguntas relacionadas con el foro, organización, desarrollo, logística, calidad, etc. La información recopilada fue puesta en a la finalización del foro. La conclusión ha sido unánime, todas las personas que han participado en el foro lo consideran como un gran evento, perfectamente planificado y ejecutado.

B. Grado de cumplimiento de los fines estatutarios

Esta acción da cumplimiento al artículo 2.5 de los estatutos que piden *Convocar un Foro Anual con carácter congresual que incluirá, además de talleres por Comisiones y del propio congreso, la celebración de una Asamblea General del comité.*

ACTIVIDAD: CONVENIO ESPECÍFICO DE COLABORACIÓN ENTRE LA FUNDACIÓN NATURALEZA Y HOMBRE Y EL COMITÉ ESPAÑOL DE LA UICN. LISTA ROJA

A. Características, descripción y resultados de la actividad

Durante el año 2018 el CeUICN y la Fundación Naturaleza y Hombre han renovado y actualizado el acuerdo de colaboración firmado en el año 2016, abordando nuevos objetivos. Uno de los puntos específicos de este convenio se centra en "*Realizar una revisión de las fichas de las especies incluidas en la Lista Roja de la UICN en el territorio español, como paso previo a una evaluación de la necesidad de reevaluar dichas especies y sugerir otras nuevas*".

A lo largo del año 2018 se ha trabajado sobre este punto y, en el momento de publicar esta memoria, ya existe un borrador que tendrá que ser compartido y trabajado por la membresía de cara a obtener la versión final.

B. Grado de cumplimiento de los fines estatutarios

La firma de este convenio y su posterior desarrollo se ajustan al punto 2.6 de fines estatutarios "*Fomentar el desarrollo de programas y actividades en materias relacionadas con la conservación de los recursos naturales o realizar el seguimiento y análisis de los ya existentes, mediante el trabajo de sus comisiones o de las iniciativas que de forma específica sean adoptadas*".

ACTIVIDAD: ANÁLISIS COMPARATIVO DE LAS NECESIDADES DE ADAPTACIÓN AL CAMBIO CLIMÁTICO EN ESPAÑA FRENTE A LAS ACCIONES DESARROLLADAS POR EL TEJIDO CONSERVACIONISTA ESPAÑOL

A. Características, descripción y resultados de la actividad

Desde el 01 de junio de este año, el Comité Español de la UICN cuenta con el apoyo de la Fundación Biodiversidad, del Ministerio para la Transición Ecológica para el desarrollo del proyecto titulado "Análisis comparativo de las necesidades de adaptación al cambio climático en España frente a las acciones desarrolladas por el tejido conservacionista español".

Los objetivos de este proyecto son:

- Dibujar un mapa de las acciones de adaptación al Cambio Climático (CC) desarrolladas por la membresía de UICN (abierto a otras entidades invitadas) y solaparlo a mapas de riesgos por CC en España.
- Generar una guía de recomendaciones de actuación frente al CC en función de los riesgos identificados en cada territorio, dirigida a entidades conservacionistas y un listado de medidas de adaptación al cambio climático ejecutadas a partir de Soluciones Basadas en la Naturaleza aplicadas por UICN en otras zonas del mundo con características y problemáticas parecidas.
- Evaluar la capacidad de implementar acciones de adaptación al CC por el tejido conservacionista español, mediante el análisis de las entidades miembros de UICN en España y otras entidades invitadas.
- Difundir y aplicar los resultados del proyecto entre diversos sectores: entidades conservacionistas, comunidad científica, sector privado y sociedad en general.

Para el desarrollo de este proyecto se cuenta con la colaboración de todos los miembros y entidades interesadas.

A lo largo del año de duración del proyecto se irá publicando en la web del CeUICN (http://www.uicn.es/cambclimfb/) todo el material que se vaya generando.

B. Grado de cumplimiento de los fines estatutarios

Este proyecto se ajusta a los puntos de fines estatutarios 2.6 "*Fomentar el desarrollo de programas y actividades en materias relacionadas con la conservación de los recursos naturales o realizar el seguimiento y análisis de los ya existentes, mediante el trabajo de sus comisiones o de las iniciativas que de forma específica sean adoptadas*" y 2.8 "*Colaborar con las autoridades estatales o autonómicas competentes en la promoción y mejora de los instrumentos legales que afectan a la conservación de los recursos naturales en sus respectivos ámbitos de administración territorial*".

ACTIVIDAD: ACCIONES DE DIFUSIÓN Y DIVULGACIÓN

A. Características, descripción y resultados de la actividad

Tanto desde la Presidencia como desde la Oficina Técnica se ha hecho un esfuerzo por contribuir a dar a conocer el trabajo que se desarrolla desde el Comité Español de la UICN, participando en todas aquellas jornadas, grupos de trabajo y actos a las que ha sido invitado además de conceder entrevistas a los medios de comunicación que lo han solicitado.

En el año 2018 el CeUICN ha sido participe en:

1. Entrevista sobre la declaración de la extinción local del Puma norteamericano para el diario "El Norte de Castilla". Ver artículo. Febrero.
2. La Oficina Técnica del CeUICN fue invitada a dar una charla sobre Soluciones Basadas en la Naturaleza dentro de un ciclo de ponencias científicas y de conservación de la Asociación de Estudiantes de Ciencias de la Universidad de Málaga. 6 de Marzo.
3. El presidente del CeUICN, participó en las jornadas para celebrar el Día Mundial del Agua 2018 organizadas por la Universidad de la Laguna en Santa Cruz de la Palma. 21 de Marzo.

4. Juan Antonio López, como presidente del CeUICN y Jesús Bellido, coordinador de la Oficina Técnica, participaron activamente en las II Jornadas Internacionales de Educación Ambiental del Ceida (ver página 10)
5. El presidente del CeUICN, junto a los máximos dirigentes de otras fundaciones españolas, se reunieron con directivos de la Fundación La Caixa para proponer que dicha entidad retome sus programas de financiación de actividades medioambientales. 1 de Junio.
6. La presidencia del CeUICN ha sido invitada a ser parte del Comité de Participación Social del proyecto LIFE IP INTEMARES, órgano asesor y consultivo, tiene como objeto garantizar la información, participación activa y coordinada de los agentes implicados en la conservación, investigación, uso y gestión de los espacios marinos. A lo largo de esta primera reunión, se ha acordado su funcionamiento y se han puesto en común las distintas visiones y expectativas del proyecto. 28 de Junio

7. Con motivo de la publicación del informe de la UICN "Palm oil and biodiversity conservation" el presidente del CeUICN fue entrevistado en directo por la emisora de radio "Radio Euskadi". La entrevista, integra, se puede escuchar desde este enlace.
8. El presidente del CeUICN fue invitado a participar con una ponencia sobre la Conservación de la Biodiversidad en un ciclo de conferencias organizado por el Ayuntamiento de Verge del Toro (Menorca) y el Cabildo Insular de Menorca. 26 de Julio.
9. Carlos Vales, vicepresidente del CeUICN, participó en los actos de celebración del VI aniversario de la Reserva de la Biosfera Isla Príncipe. Julio.

10. Participación del presidente del CeUICN en la presentación oficial de las "I Jornadas sobre la Conservación de la Naturaleza en el Oeste Ibérico: entre España y Portugal" organizadas por la Fundación Naturaleza y Hombre, en colaboración con la Universidad de Salamanca y la Associação Transumância e Natureza, organiza las en la ciudad de Salamanca. 4 y 5 de Octubre.

11. Juan Antonio López, en representación del Comité Español de la UICN tuvo el honor de ser recibido, junto a representantes de otras importantes ONG del panorama conservacionista español fue recibido por la Ministra para la Transición Ecológica, Teresa Ribera. En este encuentro se trazaron líneas de trabajo que permitan establecer una agenda de trabajo en común y agilizar las acciones necesarias para hacer frente a los problemas ambientales del país y del planeta. 5 de Diciembre.

B. Grado de cumplimiento de los fines estatutarios

De acuerdo al punto 2.1 de los estatutos "*Facilitando la difusión y conocimiento de las estrategias y documentos desarrollados por U.I.C.N., haciendo posible su adaptación al ámbito español en la medida y casos en que sea necesario*."

GOBERNANZA EFECTIVA Y EQUITATIVA DE LOS RECURSOS NATURALES

ACTIVIDAD: COLABORACIÓN EN EL GRADO EXPERTO EN CONSERVACIÓN DE LA NATURALEZA

A. Características, descripción y resultados de la actividad

El título propio de EXPERTO EN DEFENSA Y CONSERVACIÓN DE LA NATURALEZA es impartido por la UCAV en colaboración con el CeUICN y está especialmente destinado a estudiantes de la modalidad de estudio presencial de los Grados en Ingeniería Forestal, Ingeniería Agropecuaria y del Medio Rural y Grado en Ciencias Ambientales, aportando un valor añadido a dichas titulaciones al conseguir una interacción alumno-medio natural de forma directa por medio de actividades íntimamente desarrolladas en la Naturaleza. Con la impartición de este título propio, la UCAV muestra su compromiso con la naturaleza, apostando por el medio ambiente, siendo un elemento de máxima actualidad que además se antoja como parte innegociable en las agendas de políticos, instituciones, organizaciones, empresas, universidades, y globalmente para toda la sociedad.

Desde el Comité Español de la UICN se da soporte a la UCAV para realizar actividades prácticas en la naturaleza, facilitando que los alumnos tengan la oportunidad de integrarse por unos días dentro de alguna de sus entidades miembros en acciones de conservación de la naturaleza. El objeto por tanto es la formación del alumno como agente activo en la defensa y conservación de la naturaleza por medio de contenidos teóricos, pero muy concretamente por la aplicabilidad y especialización que adquirirá en las numerosas sesiones prácticas.

Esta acción formativa genera expertos en conservación, capacitados para ser parte activa de los equipos de gestión, avanzando en la implementación de gobernanzas comprometidas con la naturaleza.

B. Grado de cumplimiento de los fines estatutarios

El CeUICN establece en sus estatutos, puntos 2.1 "*Facilitando la difusión y conocimiento de las estrategias y documentos desarrollados por U.I.C.N., haciendo posible su adaptación al ámbito español en la medida y casos en que sea necesario*" y 2.6 "*Fomentar el desarrollo de programas y actividades en materias relacionadas con la conservación de los recursos naturales o realizar el seguimiento y análisis de los ya existentes, mediante el trabajo de sus comisiones o de las iniciativas que de forma específica sean adoptadas*".

SOLUCIONES BASADAS EN LA NATURALEZA

ACTIVIDAD: CONVENIO ESPECÍFICO DE COLABORACIÓN ENTRE LA FUNDACIÓN NATURALEZA Y HOMBRE Y EL COMITÉ ESPAÑOL DE LA UICN. SOLUCIONES BASADAS EN LA NATURALEZA

A. Características, descripción y resultados de la actividad

Durante el año 2018 el CeUICN y la Fundación Naturaleza y Hombre han renovado y actualizado el acuerdo de colaboración firmado en el año 2016, abordando nuevos objetivos. Uno de los puntos específicos de este convenio se centra en "*Publicar un documento técnico-divulgativo sobre las Soluciones Basadas en la Naturaleza desarrollados por los miembros del Comité*".

A lo largo del año 2018 se ha trabajado sobre este punto y, en el momento de publicar esta memoria, ya existe un borrador que tendrá que ser compartido y trabajado por la membresía de cara a obtener la versión final.

B. Grado de cumplimiento de los fines estatutarios

La firma de este convenio y su posterior desarrollo se ajustan al punto 6 de fines estatutarios "*Fomentar el desarrollo de programas y actividades en materias relacionadas con la conservación de los recursos naturales o realizar el seguimiento y análisis de los ya existentes, mediante el trabajo de sus comisiones o de las iniciativas que de forma específica sean adoptadas*".

4. ACTIVIDADES PROPIAS

JUNTAS DIRECTIVAS

Junta Directiva vigente:

- *Juan Antonio López. Presidente*. Presidente de Aula del Mar.
- *Carlos Vales. Vicepresidente*. Director gerente del Centro de Extensión Universitaria y Divulgación Ambiental de Galicia (CEIDA).
- *María del Carmen Fernández. Secretaría Permanente*. Dirección General de Calidad y Evaluación Ambiental y Medio natural. Ministerio de Agricultura, Alimentación y Medio Ambiente.
- *José Carlos Muñoz. Tesorero*. Responsable de Administración de Aula del Mar.
- *Sonia Castañeda. Vocalía de Economía Verde*. Directora de la Fundación Biodiversidad.
- *Antonio García-Allut. Vocalía de Medio Marino y Litoral*. Presidente de la Fundación Lonxanet para la pesca sostenible.
- *José Luis Hernández. Vocalía de Gobernanza Frente al Cambio Global*. Viceconsejero de Medio Ambiente y Ordenación del Territorio de la Junta de Andalucía.
- *Roberto Lozano. Vocalía de Comunicación y Sensibilización*. Presidente de la Fundación Oxígeno.
- *José del Río. Vocalía de Desarrollo Sostenible Urbano*. Teniente alcalde del Ayuntamiento de Málaga. Medio Ambiente y Sostenibilidad del Ayuntamiento de Málaga.
- *Nieves Lady Bareto*. *Vocalía de Medio Terrestre y Fluvial*. Directora de la Dirección Xeral de Patrimonio Natural de la Xunta de Galicia.

Este año se han celebrado dos juntas directivas, una presencial-online en Oleiros (La Coruña) 26/04/2018, y una segunda presencial en Puerto de la Cruz (Tenerife) 24/10/2017. Las actas aprobadas de las juntas se pueden consultar en la pestaña “Política de transparencia” de la Web del CeUICN (http://www.uicn.es/quienes-somos/politica-de-transparencia/).

ASAMBLEA DE MIEMBROS

La Asamblea Ordinaria del CeUICN se celebró el 24 de octubre en Puerto de la Cruz (Tenerife), previa al desarrollo del XIV Foro. Las actas aprobadas de las asambleas se pueden consultar en la pestaña "Política de transparencia" de la Web del CeUICN (http://www.uicn.es/quienes-somos/politica-de-transparencia/).

Con motivo de la aprobación de las cuentas anuales se hizo una presentación de cuentas y votación online durante el mes de julio.

INTERLOCUCIÓN CON UICN

Durante 2018 el CeUICN ha participado en los encuentros mensuales *online* del **Grupo de trabajo de los Comités Nacionales y Regionales Europeos** (IUCN Work Group on National Committee development in Europe, North and Central Asia **WGDNCENCA**). Este grupo asume tareas y responsabilidades relacionadas con el fortalecimiento y fomento de los comités nacionales en Europa, así como con la participación activa en la implantación del programa global y europeo de UICN en el continente.

Desde el portal de la Unión se puede acceder a toda la información de las actividades del grupo, actas de las reuniones, documentos generados, iniciativas en desarrollo, etc… Enlace: https://portals.iucn.org/union/group/2344

De igual modo, el presidente del CeUICN ha participado en las reuniones del IUCN EU Policy Advisory Group (**EUPAG**).

Este año, la gestión de los fondos recibidos por la Oficina Técnica ha permitido que el CeUICN haya estado representado en los dos encuentros físicos que se han organizado:

1. Encuentro Comités Europeos. Hacia un Comité Interregional Europa-Asia. Entre el 16 al 17 de abril de este año se reunieron en Ámsterdam representantes de los principales Comités Europeos de UICN, Representantes de las Comisiones, Consejeros Regionales y Representantes de las Oficinas de Europa, Mediterráneo y Asia para, en conjunto y por unanimidad, dar los primeros pasos en el camino hacia la formación de un Comité Interregional (IRC) para la Europa Occidental, Europa del Este y Norte y Centro Asia. El CeUICN estuvo representando en este encuentro por el coodinador de la oficina técnica, Jesús Bellido.

El objetivo principal de este comité era fortalecer la participación de los Miembros en las regiones y sus intereses en relación con los diferentes componentes de la UICN. Aunque este proceso no ha culminado, a lo largo del año 2019 se pretende continuar dando pasos para hacerlo una realidad lo antes posible.

2. Encuentro "informal" de miembros – oeste Europa, este Europa y Asia central y norte. Praga, 24 y 25 de septiembre. Desde las oficinas para la Europa Comunitaria y Europa del Este y Norte y Centro Asia, apoyadas por los Consejeros Regionales Europeos y el Working Group for Development National Committees (WGDNC), se ha convocado este encuentro no oficial dentro de la programación cuatrienal de UICN. La motivación (objetivos) que han propiciado este encuentro han sido:
    - Realizar una valoración conjunta del grado de implementación del programa Europeo de UICN cuando se llega a la mitad de su periodo de vigencia.
    - Generar un espíritu de trabajo y colaboración de cara al Foro Regional que se va a celebrar el próximo año.
    - Valorar la situación del proceso de formación de un Comité Interregional que cubra las dos regiones estatutarias.
    - Conocer de primera mano el trabajo de las Comisiones de UICN en Europa y encontrar puntos de convergencia con los distintos Comités Nacionales y miembros.
    - Celebrar una reunión del EU Policy Advisory Group (EUPAG).

Desde las entidades convocantes se insistió mucho en la importancia de este encuentro, siendo fundamental alcanzar la máxima representación posible. En este sentido, hay que destacar que en el Comité Español se han recibido "presiones amistosas" desde diversas personas y estamentos (vía no oficial) para participar, teniendo en cuenta el poder en miembros de nuestro comité.

La delegación del CeUICN a este encuentro ha estado compuesta por:

- Juan Antonio López. Presidente
- Carlos Vales. Vicepresidente
- Jesús Bellido. Coordinador de la Oficina Técnica

ATENCIÓN A LOS MIEMBROS

Desde la Oficina Técnica, a petición expresa de la Junta Directiva, se prioriza la atención a los miembros, estando el personal siempre a disposición de atender con la mayor celeridad posible las solicitudes de sus miembros.

BOLETINES

A lo largo del año 2018 se han publicado un total de 4 boletines trimestrales. La publicación de cada uno de los números se ha ajustado para que coincidan con las estaciones del año, manteniendo una periodicidad trimestral. Este año se ha incrementado la contribución de los miembros, siendo los protagonistas de los boletines.

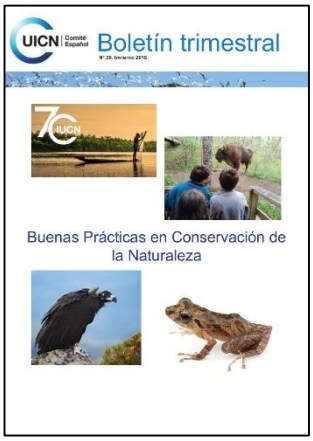

Nº 28. Invierno 2018

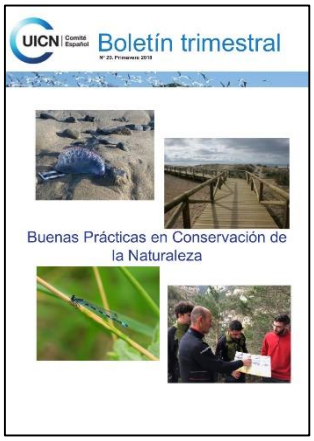

Nº 29. Primavera 2018

Nº 30. Verano 2018

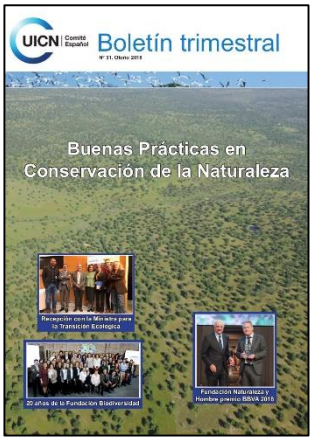

Nº 31. Otoño 2018

La colección histórica de Boletines está disponible desde http://www.uicn.es/actualidad-ceuicn/boletin/

OTROS PROYECTOS PRESENTADOS

Este año se han presentado otros proyectos que no han sido aprobados:

- Convocatoria de concesión de ayudas de la Fundación Biodiversidad, en régimen de concurrencia competitiva, para la realización de actividades en el ámbito de la biodiversidad terrestre, biodiversidad marina y litoral 2018.
- Convocatoria de concesión de ayudas de la Fundación Biodiversidad, en régimen de concurrencia no competitiva, para el desarrollo de actividades de colaboración y representación ante la Administración General del Estado, la Unión Europea y ante las organizaciones de carácter internacional en el ámbito de la biodiversidad, el cambio climático y el desarrollo sostenible 2018.

ACTUALIZACIÓN DEL FOLLETO SER MIEMBRO DEL CEUICN

Este año se ha procedido a realizar una actualización y ampliación del documento Ser Miembro del CeUICN, con el objetivo de disponer de un documento relevante, con toda la información sobre el comité, las ventajas de ingresar en el mismo y las entidades que lo componen en estos momentos.

El documento final es el siguiente:

Ser miembro del Comité Español de la UICN

COMITÉ ESPAÑOL DE LA UNIÓN INTERNACIONAL PARA LA CONSERVACIÓN DE LA NATURALEZA

C/ Pacífico 80, Málaga
T. 951 19 75 86
comite@uicn.es / www.uicn.es

Sobre la UICN

La Unión Internacional para la Conservación de la Naturaleza es la organización medioambiental global más grande y más antigua del mundo. Fundada en 1948, es la autoridad líder en temas de medio ambiente y desarrollo sostenible. Cuenta con más de 1.300 organizaciones miembro en alrededor de 185 países, incluyendo organizaciones gubernamentales y ONG, además de 13.000 científicos y expertos voluntarios agrupados en seis Comisiones y más de 1.000 profesionales en 45 oficinas alrededor del mundo.

Su misión

Influir, alentar y ayudar a las sociedades de todo el mundo a conservar la integridad y la diversidad de la naturaleza y asegurar el uso equitativo y ecológicamente sostenible de los recursos naturales.

Cuenta con un programa de trabajo cuatrienal que se aprueba durante los Congresos Mundiales de UICN, consolidando éste como elemento democratizador donde los miembros aprueban las directrices que marcarán las políticas de la Unión durante los próximos 4 años.

Ventajas de ser miembro de UICN

Ser miembro permite obtener una amplia gama de beneficios. Entre ellos, **gozar de una mayor influencia**, **formar parte de una voz colectiva** y global sobre temas importantes de nuestra época, **desarrollar partenariados** y **expandir sus redes** a través de los contactos internacionales con otros miembros y con los expertos de la UICN, y, finalmente, **fortalecer sus conocimientos** y su capacitación y por tanto **beneficiarse de una mayor credibilidad** y capacidad gracias a su alianza con UICN y sus científicos, expertos y gestores.

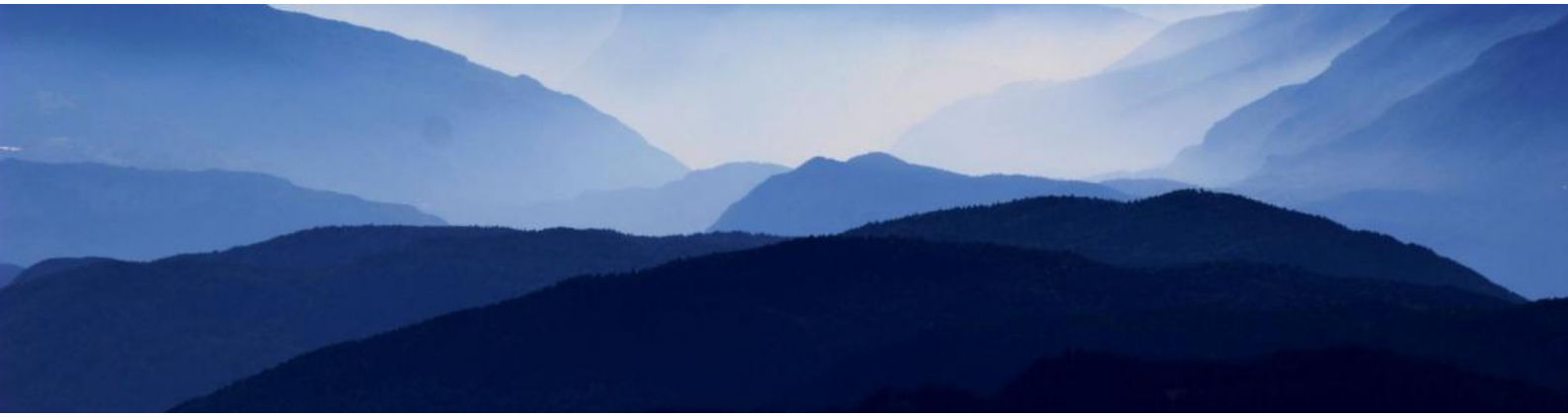

Sobre el Comité Español de UICN

El Comité Español de la Unión Internacional de la Conservación de la Naturaleza (CeUICN – www.uicn.es) **es la agrupación de entidades conservacionistas y administraciones públicas en el campo de la protección de la naturaleza más importante de España.** El Comité está constituido jurídicamente como Asociación, desde 1989 y, en el año 2018, incluye a 40 entidades, entre ONG y administraciones públicas. Está reconocida como "entidad de interés público".

Su misión

Su **objetivo fundamental** es la conservación del patrimonio natural y la diversidad biológica y geológica, actuando como coordinadora y plataforma de encuentro y debate entre organismos gubernamentales y no gubernamentales responsables o implicados en la conservación de la naturaleza en España, facilitando el intercambio de experiencias gracias a las redes de conocimiento de UICN e impulsando la cooperación entre ellos

Con esta finalidad difunde, desarrolla e influye en los programas, actividades e iniciativas de la UICN en el territorio español y áreas de influencia, por vínculos territoriales o culturales, a través de su Oficina Técnica en estrecha colaboración con sus miembros, y jugando un papel cada vez más importante en el establecimiento de prioridades e implementación del Programa de trabajo de la Unión**.**

Los miembros del Comité interactúan sobre intereses compartidos en su región e identifican cuestiones que abordan de manera conjunta

El CeUICN, a través de sus miembros, sus recursos y los foros anuales, es **un referente** para la evaluación de la **Conservación de la Naturaleza en España**, difundiendo y dinamizando líneas de trabajo y objetivos comunes de conservación de la Naturaleza entre sus miembros, bajo el paraguas y directrices globales de UICN.

El CeUICN impulsa estrategias y políticas ambientales que sirvan de referencia a todas las entidades e instituciones con competencias en materia de conservación del patrimonio natural, tanto en el territorio español como en áreas de influencia, como Europa, Latinoamérica, Mediterráneo y Norte de África.

El CeUICN trabaja para demostrar y hacer visible la importancia que el Patrimonio Natural, la Biodiversidad y la Geodiversidad tienen en la lucha contra el Cambio Climático, y está implicado en combatir sus causas y sus efectos sobre la Naturaleza.

Ventajas de ser miembro del Comité Español de UICN

Formar parte del CeUICN permite participar en la elaboración de directrices y Hoja de Ruta común de la conservación de la Naturaleza en España y áreas de influencia, consensuada con las principales organizaciones conservacionistas e instituciones con competencias ambientales en los diferentes territorios de su ámbito de actuación.

Trabajar, junto al resto de entidades, en líneas tan importantes como el seguimiento de la Lista Roja de la UICN en España, Europa y el Mediterráneo.

Analizar en conjunto el impacto y las acciones desarrolladas ante el Cambio Climático, crear manuales de Buenas Prácticas en Conservación y Soluciones Basadas en la Naturaleza.

Participar activamente en los Foros Internacionales de Conservación de la Naturaleza que cada año organiza el Comité, reuniendo a sus miembros para presentar a la sociedad los avances en la protección y mejora del medio natural, debatir sobre los retos pendientes y líneas de trabajo en desarrollo y futuras, así como celebrar la Asamblea de Miembros anual del CeUICN.

Disponer de espacios en las redes sociales del Comité, y disponer de todos sus recursos, como la Secretaría Técnica, página web y boletines informativos trimestrales, para divulgar noticias, proyectos, y eventos de la entidad, etc.

Estar representado, con la posibilidad de hacer aportaciones directas, en los principales grupos de trabajo de UICN en Europa, el WGDENCA (UICN, Grupo de Trabajo para el desarrollo de los comités nacionales en Europa y Asia del Norte y Central) y el EUPAG (Grupo de Asesoramiento a la Oficina Europea de la UICN para asuntos de la Comisión Europea en Medio Ambiente).

Unirse al CeUICN garantiza el fortalecimiento del sector ambiental y de UICN en España, facilita la difusión de las actuaciones de todos y cada uno de sus miembros en temas ambientales, y promueve vínculos y partenariados que faciliten futuros proyectos y estrategias comunes de conservación.

Ser miembro del CeUICN supone un reconocimiento y un prestigio añadido de carácter ambiental a las actividades y programas de todas las entidades que lo forman.

Con el paraguas del CeUICN, los esfuerzos de sus miembros a nivel local y regional se reforzarán y unificarán con los compromisos internacionales, usando como referencia el Programa Global de UICN.

El CeUICN apoya a sus miembros facilitando la generación de redes e impulsando proyectos innovadores que trasladen la experiencia de sus miembros a distintos territorios.

El CeUICN actúa como una plataforma permanente de comunicación, recopilando y aportando conocimiento, generado principalmente por sus miembros, pero también incorporando información de actualidad en materia ambiental, facilitando el acceso a las herramientas que UICN genera gracias a la experiencia de expertos y miembros que comparten la Unión en todo el Planeta.

Ser miembro del CeUICN implica pertenecer a una organización de carácter internacional, y en definitiva, disponer de una visión global que verifique y valore la eficacia de las acciones locales y regionales, facilitando a sus miembros **una mayor capacidad de influencia en todos los procesos de gobernanza de la UICN,** estrategias y tratados internacionales, y utilizando las distintas vías que UICN facilita con este fin, como son los **Congresos Mundiales de la Naturaleza**.

Para ser miembro del Comité Español de UICN

Según los Estatutos y el Reglamento de funcionamiento interno del CeUICN, existen dos vías para poder formar parte de la Unión y beneficiarse de las ventajas que ofrece:

- ➔ **Ser miembro de pleno derecho**. Esta opción está destinada a los miembros de la UICN Global, que deseen apoyar el Comité en sus actividades y proyectos, participar activamente y colaborar en su labor.
- ➔ **Ser miembro observador**: Para entidades que están considerando formar parte de la UICN, y que previamente puedan conocer las dinámicas de la organización y participar en proyectos e iniciativas adhiriéndose al Comité Español de la UICN.

Quienes son el Comité Español de la UICN

Actualmente, el CeUICN está formado por **41 entidades** con presencia, prácticamente, en todo el territorio nacional.

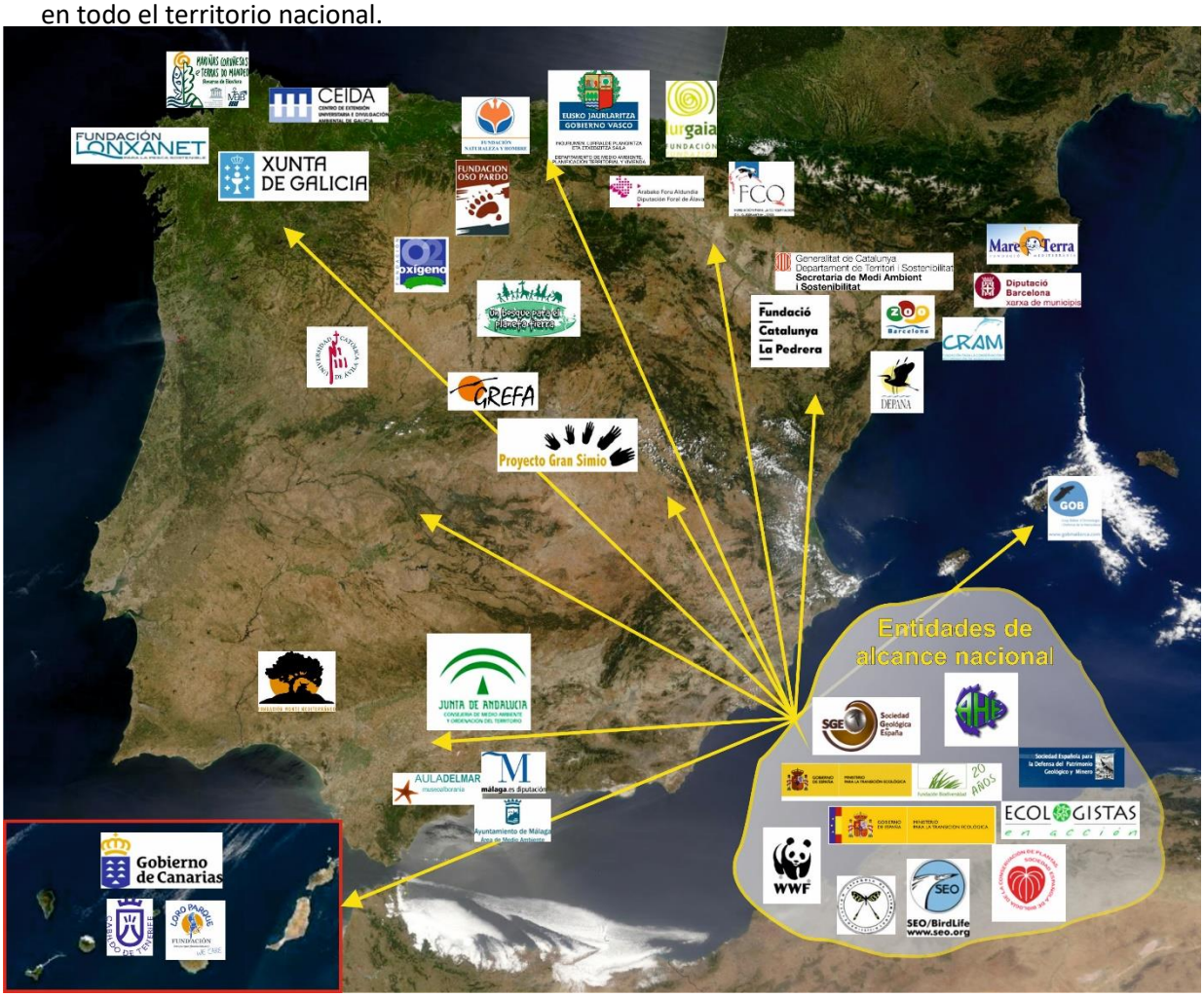

Diputació Barcelona
xarxa de municipis

Ayuntamiento de Málaga
Área de Medio Ambiente

CEIDA
CENTRO DE EXTENSIÓN UNIVERSITARIA E DIVULGACIÓN AMBIENTAL DE GALICIA

DEPANA

CRAM
FUNDACIÓN PARA LA CONSERVACIÓN Y RECUPERACIÓN DE ANIMALES MARINOS

JUNTA DE ANDALUCIA
CONSEJERÍA DE MEDIO AMBIENTE Y ORDENACIÓN DEL TERRITORIO

Arabako Foru Aldundia
Diputación Foral de Álava

ECOLOGISTAS en acción

Fundació Catalunya La Pedrera

WWF

FUNDACIÓN LONXANET PARA LA PESCA SOSTENIBLE

XUNTA DE GALICIA

AULADELMAR
museoalborania

lurgaia
FUNDACIÓN FUNDAZIOA

FUNDACIÓN NATURALEZA Y HOMBRE

Mare Terra
FUNDACIÓ MEDITERRÀNIA

FUNDACIÓN O2 oxígeno

MARIÑAS CORUÑESAS e TERRAS DO MANDEO
Reserva de Biosfera

FCQ
FUNDACIÓN PARA LA CONSERVACIÓN DEL QUEBRANTAHUESOS

Gobierno de Canarias

FUNDACION OSO PARDO

GOBIERNO DE ESPAÑA
MINISTERIO PARA LA TRANSICIÓN ECOLÓGICA

GOB
Grup Balear d'Ornitologia i Defensa de la Naturalesa
www.gobmallorca.com

Generalitat de Catalunya
Departament de Territori i Sostenibilitat
Secretaria de Medi Ambient i Sostenibilitat

SEO
SEO/BirdLife
www.seo.org

INGURUMEN, LURRALDE PLANGINTZA ETA ETXEBIZITZA SAILA

DEPARTAMENTO DE MEDIO AMBIENTE, PLANIFICACIÓN TERRITORIAL Y VIVIENDA

GRUPOS DE TRABAJO CEUICN

Durante todo el año se ha estado trabajado para constituir dos Grupos de Trabajo dentro del comité, liderado e integrados por la membresía. Se han generado dos, “Especies y Espacios” y “Cambio Climático”, liderados por SEO/BirdLIFE y Consejería de Medio Ambiente y Ordenación del Territorio de la Junta de Andalucía respectivamente. Durante el año 2019, desde la Oficina Técnica, se van a poner todos los medios disponibles para facilitar que se pongan definitivamente en funcionamiento.

HITOS DEL COMITÉ ESPAÑOL DE UICN EN EL AÑO 2018

- 15 de enero. Incorporación efectiva de dos nuevos miembros, Gran Simio y Un Bosque para el Planeta Tierra.
- Enero. Redacción de las Directrices para los Grupos de Trabajo.
- 28 de enero. Reunión **Grupo de trabajo de los Comités Nacionales y Regionales Europeos** (IUCN Work Group on National Committee development in Europe, North and Central Asia **WGDNCENCA**).
- Presentación de la propuesta del CeUICN, para la convocatoria abierta de la Fundación Biodiversidad régimen de concurrencia competitiva, para la realización de proyectos en materia de adaptación al cambio climático 2018.
- 29 de enero. Publicación de la Memoria 2017 y Plan Anual 2018 del Comité Español de la UICN.
- Enero. Inicio de las gestiones para la celebración del XIV Foro en las Islas Canarias.
- 8 de febrero. Publicación del Boletín Trimestral CeUICN. Invierno 2018
- 8 de febrero. Entrevista al presidente del CeUICN sobre la declaración de extinción local del Puma Norteamericano.
- 27 de febrero. Reunión **Grupo de trabajo de los Comités Nacionales y Regionales Europeos** (IUCN Work Group on National Committee development in Europe, North and Central Asia **WGDNCENCA**).
- Febrero. Presentada propuesta a la convocatoria de concesión de ayudas de la Fundación Biodiversidad, en régimen de concurrencia no competitiva, para el desarrollo de actividades de colaboración y representación ante la Administración General del Estado, la Unión Europea y ante las organizaciones de carácter internacional en el ámbito de la biodiversidad, el cambio climático y el desarrollo sostenible 2018.
- 6 de marzo. La Oficina Técnica fue invitada a dar una charla sobre Soluciones Basadas en la Naturaleza dentro de un ciclo de ponencias científicas y de conservación de la Asociación de Estudiantes de Ciencias de la Universidad de Málaga.
- 12 de marzo. Sale publicado el Annual Report IUCN Europa en el que participa el CeUICN señalando los principales hitos alcanzados por el comité durante el año 2017.

- 12 de marzo. Reunión **Grupo de trabajo de los Comités Nacionales y Regionales Europeos** (IUCN Work Group on National Committee development in Europe, North and Central Asia **WGDNCENCA**).
- 19 de marzo. Reunión entre Juan Antonio López, presidente del CeUICN, Jesús Bellido, coordinador de la Oficina Técnica CeUICN y Carlos Sánchez, presidente de la Fundación Naturaleza y Hombre en Santander, para desarrollar el convenio vigente entre ambas entidades durante el año 2018.
- 21 de marzo. El presidente del CeUICN, participó en las jornadas para celebrar el Día Mundial del Agua 2018 organizadas por la Universidad de la Laguna en Santa Cruz de la Palma.
- Marzo. El CeUICN presta su colaboración para la organización y celebración de la XXV Semana del Mar de Aula del Mar, que este año ha estado centrada en Soluciones Basadas en la Naturaleza.
- 10 de abril. Firma del Convenio de Colaboración 2018 entre el CeUICN y la Fundación Naturaleza y Hombre.
- 12 de abril. Presentación de un proyecto a la convocatoria general de la Fundación Biodiversidad en proyectos de Conservación de la Naturaleza.
- 16-18 de abril. Participación del CeUICN de mano del coordinador de la Oficina Técnica, Jesús Bellido en el encuentro de Comités Nacionales de Europa y Asia del Norte y Centro en Ámsterdam.
- 24-27 de abril. Participación en las II Jornadas Internacionales de Educación Ambiental coorganizado con el CEIDA en Galicia.
- 26 de abril. Celebración de una reunión de Junta Directiva en Oleiros (A Coruña).
- 9 de mayo. Publicación del Boletín Trimestral CeUICN. Primavera 2018.
- 18 de mayo. Celebración de la II Jornada Cooperación Internacional en Conservación de la Naturaleza en Europa y el Mediterráneo organizada en colaboración con la Universidad Católica de Ávila.
- 30 de mayo. Reunión **Grupo de trabajo de los Comités Nacionales y Regionales Europeos** (IUCN Work Group on National Committee development in Europe, North and Central Asia **WGDNCENCA**).
- 1 de junio. Reunión del presidente, Juan Antonio López con responsables de la Fundación La Caixa para solicitar la reapertura de las líneas de subvención a proyectos de conservación de la naturaleza.
- 28 de junio. Participación del CeUICN de mano de su presidente en el Comité de Participación Social del proyecto LIFE IP INTEMARES.
- 28 de junio. Se lanza la primera circular para informar y animar a la participación en el XIV Foro Internacional del CeUICN.
- 9 de julio. Juan Antonio Lopez, concede una entrevista radiofónica a Radio Euskadi relativa al informe de UICN sobre el Aceite de Palma.
- 4 de julio. Primera reunión y constitución del Comité Organizador del XIV Foro Internacional del CeUICN.
- 16 de julio. Aprobación de las cuentas online del CeUICN por la asamblea de miembros.

- 20 de julio. Segunda reunión del Comité Organizador del XIV Foro Internacional del CeUICN.
- 26 de julio. El presidente del CeUICN fue invitado a participar con una ponencia sobre la Conservación de la Biodiversidad en un ciclo de conferencias organizado por el Ayuntamiento de Verge del Toro (Menorca) y el Cabildo Insular de Menorca.
- 31 de agosto. Se lanza la segunda circular para informar y animar a la participación en el XIV Foro Internacional del CeUICN.
- 7 de septiembre. Reunión **Grupo de trabajo de los Comités Nacionales y Regionales Europeos** (IUCN Work Group on National Committee development in Europe, North and Central Asia **WGDNCENCA**).
- 11 de septiembre. Tercera reunión del Comité Organizador del XIV Foro Internacional del CeUICN.
- 24-25 de septiembre. Participación en el "Encuentro Informal de Comités Europeos y de Asia del Norte y Central en Praga", con la representación del presidente, Juan Antonio López, vicepresidente, Carlos Vales, y coordinador de la Oficina Técnica, Jesús Bellido.
- 19 de septiembre. El coordinador de la Oficina Ténica, acude a Madrid para participar en la reunión informativa del proyecto sobre Cambio Climático concedido por la Fundación Biodiversidad en su convocatoria.
- 28 de septiembre. Se lanza la tercera circular para informar y animar a la participación en el XIV Foro Internacional del CeUICN. Se trata de una invitación abierta en general, una vez ocupadas las plazas reservadas para los miembros del CeUICN.
- 27 de septiembre. Cuarta reunión del Comité Organizador del XIV Foro Internacional del CeUICN.
- 03 de octubre. Publicación del Boletín Trimestral CeUICN. Verano 2018.
- 4 de octubre. Juan Antonio López participa en la apertura de las "I Jornadas sobre la Conservación de la Naturaleza en el Oeste Ibérico: entre España y Portugal"-
- 10 de octubre. Reunión final del Comité Organizador del XIV Foro Internacional del CeUICN.
- Noviembre. Rediseño del folleto "Ser miembro del CeUICN".
- 5 de diciembre. El presidente del CeUICN, Juan Antonio López, es recibido por la Ministra para la Transición Ecológica en un desayuno de trabajo con representantes de otras importantes ONGs conservacionistas españolas.
- 11 de diciembre. Publicación del Boletín Trimestral CeUICN. Otoño 2018.
- 19 de diciembre. Reunión entre el presidente del CeUICN y Dª Elena Moreno Zaldibar, Viceconsejera de Medio Ambiente del Gobierno Vasco. Esta reunión se ha organizado para agilizar la reincorporación del Gobierno Vasco al CeUICN tras su vuelta a UICN global.

AGENDA DE VIAJES Y REUNIONES DE LA PRESIDENCIA DEL CEUICN 2018

El presidente del CeUICN ha desarrollado a lo largo del año una agenda de encuentros y reuniones con los objetivos de presentar al Comité y ampliar su membresía, representar al Comité en actos donde ha sido requerido, así como explorar posibilidades de colaboración del Comité y sus miembros en proyectos y acciones de conservación de la naturaleza.

- 19 de marzo. Reunión con Carlos Sánchez, presidente de la Fundación Naturaleza y Hombre en Santander, para desarrollar el convenio vigente entre ambas entidades durante el año 2018.
- 21 de marzo. El presidente del CeUICN, participó en las jornadas para celebrar el Día Mundial del Agua 2018 organizadas por la Universidad de la Laguna en Santa Cruz de la Palma.
- 24-27 de abril. Participación en las II Jornadas Internacionales de Educación Ambiental coorganizado con el CEIDA en Galicia y celebración de una reunión de Junta Directiva en Oleiros (A Coruña).
- 18 de mayo. Participación en la presentación y desarrollo de la II Jornada Cooperación Internacional en Conservación de la Naturaleza en Europa y el Mediterráneo organizada en colaboración con la Universidad Católica de Ávila.
- 1 de junio. Reunión con responsables de la Fundación La Caixa y otras fundaciones conservacionistas. para solicitar la reapertura de las líneas de subvención a proyectos de conservación de la naturaleza.
- 28 de junio. Participación en el Comité de Participación Social del proyecto LIFE IP INTEMARES.
- 26 de julio. El presidente del CeUICN fue invitado a participar con una ponencia sobre la Conservación de la Biodiversidad en un ciclo de conferencias organizado por el Ayuntamiento de Verge del Toro (Menorca) y el Cabildo Insular de Menorca.
- 24-25 de septiembre. Representación del CeUICN en el “Encuentro Informal de Comités Europeos y de Asia del Norte y Central en Praga”.
- 4 de octubre. Acto inaugural de las “I Jornadas sobre la Conservación de la Naturaleza en el Oeste Ibérico: entre España y Portugal”.
- 5 de diciembre. El presidente del CeUICN, Juan Antonio López, es recibido por la Ministra para la Transición Ecológica en un desayuno de trabajo con representantes de otras importantes ONGs conservacionistas españolas.
- 19 de diciembre. Reunión entre el presidente del CeUICN y Dª Elena Moreno Zaldibar, Viceconsejera de Medio Ambiente del Gobierno Vasco.

5. BENEFICIARIOS DE LAS ACTIVIDADES

El Comité ha tenido como beneficiarios de sus actividades a las 40 entidades que lo integran, además de otras con las que ha trabajado y colaborado en diversos proyectos. Asimismo, algunas de las actividades han tenido destinatarios más globales, por ejemplo la población del territorio donde se han aplicado.

Proyecto	Tipo de beneficiarios	Número
Convenio UCAV. II Jornada Cooperación Internacional en Conservación de la Naturaleza en Europa y el Mediterráneo	Entidades miembro del Comité, público en general, estudiantes UCAV y otras entidades interesadas.	80 participantes inscritos en las jornadas
II Jornadas Internacionales Educación Ambiental-CEIDA.	Expertos de todo el mundo en Educación Ambiental, entidades miembro del Comité, público en general, estudiantes y otras entidades interesadas.	40 entidades del CeUICN. 100 participantes inscritos en las jornadas
XIV Foro Anual	Entidades miembro del Comité, UICN y público en general	40 organizaciones del CeUICN, 80 participantes, alcance en redes sociales estimado en unas 15.000 personas (a las que habría que sumar todas aquellas que han recibido información por otros medios).
Convenio de Colaboración entre la Fundación Naturaleza y Hombre y el Comité Español de la UICN	Entidades miembro del Comité, UICN, entidades implicadas en conservación ajenas a UICN, investigadores y público en general	40 entidades del CeUICN. Pendiente de la evaluación del impacto global del proyecto a su finalización.
Proyecto Fundación Biodiversidad Convocatoria Cambio Climático	Entidades miembro del Comité, entidades conservacionistas españolas y público en general	40 entidades del CeUICN.. Pendiente de la evaluación del impacto global del proyecto a su finalización
Actividades propias del CeUICN	Entidades miembro del Comité, UICN y otras entidades interesadas.	40 organizaciones del CeUICN.

Los criterios de selección de los beneficiarios directos de las acciones son los siguientes:

- Entidades pertenecientes a la red de miembros de los Comités de UICN.
- Entidades con una determinada vinculación geográfica y/o de contenidos en los territorios de interés.
- Entidades con experiencia en ámbito ambiental.
- Personas vinculadas con los territorios geográficos y/o con experiencia concreta en las áreas de actuación de los proyectos.
- Público en general.

6. MEDIOS PERSONALES DE LOS QUE DISPONE LA ENTIDAD

Mediante estas actividades, el Comité Español de la UICN cumple con los **fines de la entidad** definidos en el artículo 2 de los estatutos. Se han promovido y facilitado las actividades e iniciativas de UICN a nivel nacional, se ha trabajado y mejorado en términos de comunicación interna y externa, la coordinación y cooperación con los constituyentes ha sido fluida a lo largo del año por medio de mailing, redes sociales y boletines, reuniones telefónicas, reuniones presenciales, encuestas de satisfacción y la celebración del Foro anual, de carácter congresual, así como la celebración de la Asamblea General de Miembros y de la Junta Directiva.

Para poder llevar esto a cabo, el CeUICN contó durante el año 2017 con una **plantilla** de 2 personas. La plantilla de personal fue la siguiente:

Perfil académico	Tipo de contrato	Duración (meses)	Tareas encomendadas
Doctor en Biología	Obra o servicio a jornada completa	12	Coordinador, Técnico de proyectos y Web manager
Licenciada en Biología	Obra o servicio a media jornada	6	Proyecto Cambio Climático. Fundación Biodiversidad

Además, se ha contado con el apoyo del departamento de Administración de Aula del Mar para la contabilidad y administración de las cuentas del Comité.

7. MEDIOS MATERIALES CON LOS QUE CUENTA LA ENTIDAD

El CeUICN no posee ningún establecimiento o centro en propiedad. Las actividades de la Oficina Técnica del CeUICN se desarrollan en un espacio cedido dentro de las instalaciones de uno de sus miembros. Aula del Mar de Málaga, ubicado en la Calle Pacífico, 80, 29004, Málaga.

El CeUICN cuenta con el siguiente equipamiento:

4 ordenadores:

i. 3 ordenadores fijos

- PC de sobremesa Intel Core Duo CPU E7300 a 2,66 Gbs, 2 Gbs RAM a 32 bits. HDD 500 Gb, CD Rom de Doble capa. SO: Windows 10.
- PC de sobremesa ACER Aspire M1610 Intel Celeron CPU 440, 2 Gbs RAM a 32 bits. HDD 180 Gb, CD Rom de Doble capa. SO: Windows 10.
- PC de sobremesa ZONE EVIL ASUS B85 I5 4440 4GB 1TB USB 3.0 HDMI.

ii. 1 ordenador portátil

- PORTÁTIL ACER, Intel Pentium Dual Core a 1,73 GHz, 2 Gbs RAM a 32 bits. HDD 160 Gb, CD Rom de Doble capa. Webcam. SO: Windows Vista.

-1 Teléfonos Fijos

-1 Silla

-2 Photocall (70 aniversario y Comité Español UICN general)